晶報

社址上海望平街

電話九三四二八號

第一千六百二十九號

□社址山東路一六一號□ □每日發行增刊無定□

廣告刊例

【特別】報頭兩面及上幅橫條價目每【普通】每格計十五字高十九字寬每期一律洋六元字格起碼如指定地位另加【新聞中縫】每格十三字高十字寬每期洋八元【封面中縫】分格與新聞中縫同每期洋五元

定報價格

直接訂購中國境內全年四元【年內特價三元】半年二元二角每月四角日本同其餘外國各埠加倍均作大洋計算報費先惠郵費在內郵票加一 分館訂購每月六角餘酌加

今日一張零售大洋二分八厘

□蘇俄研究□

最近之蘇俄

（孟憲章）

第二章 人口與民族

一 人口

據一九一四年一月一日統計、全帝俄人民、計爲一萬八千二百萬、彼時居住現在構成全蘇聯境內之人民、約爲一萬三千九百七十萬、至一九三〇年四月達一萬五千八百四十萬、至蘇聯全國人口之分配則如下表（一九二六年十二月十七日調查、以千爲單位）

組合國別	共	城市人口百分率
俄羅斯	一〇〇、八五八、〇	一七、三
烏克蘭	二九、〇二〇	一八、五
白俄	四、九八三、九	一七、〇
後高加索	五、八五〇、七	二四、一
烏茲卑克	五、二七〇、二	二〇、九
土爾克曼	一、〇三〇、五	一二、三
共計	一四七、〇一三、六	一七、九

最近由烏茲卑克分離出之塔基克共和國、約有人口二百萬、

一九一七年後數年人口之激減、實由於外戰、內戰、疾疫、饑饉之所致、當一九二二年八月、幾減少去百分之五·七、同時因城市內謀生之不易、復現一人口由城市流入鄉村之傾嚮、及一九二三年、情勢漸趨好轉、最近人口生殖率、竟超戰前、即戰前每年人口之增殖率、僅爲一·七—一·八%、最近則增至一·八—二·四%、

就人口數目言、俄羅斯聯邦、亦爲各組合國中之最多者、該一國獨佔全人口百分之六八·六、餘百分之三一·四、則分居其他各邦中、

在一九二六年時、全蘇聯之城市人口、佔全聯邦人口百分之一七·九、鄉村人口、則佔百分之八二·一、但在一九三〇年時、城市人口、已見激增、其增加率約爲每年百分之三—五、一九二八年、約爲二千七百九十萬、一九二九年、爲二千九百萬、一九三〇年、爲三千〇二十萬、已達全人口百分之一九·一、

全鐘老牌萊陽梨膏

用科學方法提煉精製 爲治咳唯一聖品如患有是病者請速認明商標就近購飲立可免除痛苦

烟台福興公罐頭廠出品 南方總經理成茂食品公司 上海法大馬路六十一號 電話八一五〇六 各食物舖均有出售

切勿暗中摸索而求健康

對於身體君應珍重苟常注意內臟加以些些援助則所得平安愉快之報酬當然不薄無論何人內臟均應不時稍施蕩滌勿令腸部廢料稍有停留而危及全體之康健良以便秘一症患者往往不以爲意但此不以爲意之患即常爲頭疼食少肝旺肓呆以及許多疾病感覺之由起君所書而解除此種健康之障礙者清導丸也此丸爲不利平肝之聖品服之徵感絞痛之苦不成習慣之繁蓋性和效大之調腸品也 安南提岸仁興號葉君振聲云清導丸各藥房均有代售或直向上海江西路四五一號韋廉士醫生藥局函購每一瓶七角六瓶三元五角郵力在內郵票收用

□畫鈞雯鐵書廉潤 楹聯四尺一元每加一尺加半元 中堂四尺四元、加一尺加二元、榜書尺內每字一元、尺外面議、屏條四尺每條一元加一尺加半元 潤資先惠 收件處晶報館代收轉交 郵人可也 外埠加寄費一成

梅毒克星 五淋白濁一盒斷根 專治注射內服失效的淋病六小時奏效

東南大戲院 小東門民國路 日夜開映四場

聯華公司鉅片 **故宮新怨**

時間 （日）二點四點 （夜）七點九點 價目 樓下小洋三角 樓上前排小洋五角 後排四角 電話八三一六六

內外各科 醫師席時泰

診所 勞合路席時泰醫院 電話九〇二五二 上午九時至下午三時

分診所 三馬路中法大藥房 電話九二一〇七 下午五時至七時

白宮飯店

呂班路廿四號白屋近霞飛路 電話八一四四六

首倡中菜分食……絕對不失中菜食法原則 專家選配菜餚……滋味鮮美可口絕不雷同 佈置精美藝化……晚餐另加音樂舞蹈助興 不取堂彩茶資……徹底廢除一切不良習慣 最合上流士女……聚餐品茗談天的好去處

收買舊石印小說

鄙人近願以重金購買前清光緒年間出版的舊版石印小說如[illegible]印的西遊記之類海內藏書家君如有整全無缺的舊本願出讓與人者希通函望平街晶報館轉小讀山堂主人定日看書議價可也

美麗牌香烟

上等國貨 有美皆備 無麗不臻

中國華成烟公司出品

張丹斧賣書潤例

[illegible] 字元、[illegible]三元、[illegible] 面頁 方韻三元、[illegible]三元、[illegible]加一成、 潤資先惠、 收件處本報各大箋紙莊及白克路傳是齋書畫店均代收件外埠郵票通用

邱鳳玉書聯

[illegible]尺加一元 八尺七言六尺 五言來句不加 [illegible] 如由各大箋[illegible]租界 [illegible] 收件處[illegible]

克佑醫院

治 花柳各科專[illegible]

梅毒下疳 白濁橫痃 陽痿早洩 夢遺滑精 血淋白帶 月經不調 子宮疾病 [illegible]

院址[illegible]東飯店對面

白濁專家 姚佐賴 除根白濁丸

[illegible]

各瘡毒 百樂膏

[illegible]

馮玉祥先生近詩

（道聽錄）

□富發喪窮搬家

大富！大富！

活着時享受的是好底衣食住，

死了時棺材裏還蓋着珍珠。

大窮！大窮！

不但是貧苦難以謀生，

沒有保人工廠內不許存身，

富的發喪，

音樂亂唱，

和尚滿堂，

引逗得大街小巷的男女爭看。

院後的苦人搬家，

夫婦倆一小娃，

一担搬了個乾淨，

沒有送行的鄰家亦沒有樂手吹打，

富的財多累心，

貧的無物牽情，

人類爲何這般不平？

新世界還未降臨！

紙窗夜雨

（黎明暉）

雨細細下，聽淅瀝瀝的淒淒聲，引動了我的虛飄飄的心，紙窗嗚嗚，像哭不停的悽悽聲，引動我心中愁煩煩的情。我心悽悽，我意切切，在孤單單的涼秋時節宵深人又靜，我太失意，我眞傷心，在極惡劣的環境中奮鬥到如今，有家歸去，歸家仍不免飢寒窮困，一事無成怎麼樣對付親儕，我離開現在的世界吧，模模我自己的心，不肯糟塌自己寶貴的生命，且逐浪隨波的混混，我又不願苟且偷生。

雨細細下，聽淅瀝瀝的淒淒聲，整夜里落到靑天快明，紙窗嗚嗚，像哭不停的悽悽聲，猛聽得雞聲喔喔的鳴，我振精神，我奮志氣，趁天將明時盡力使去三千斤的勁，拔智慧劍，斬無聊情，在極惡劣的前途上再奮鬥一程，有誰能夠並肩攜手的一同前進。因望成功常言道孤掌難鳴，有誰人願跟我合作啊！還着我熱烈的心，我想今天夜里一定有響應，請異性的靑年，諒我苦衷，我的徵求原來希望我們倆本着互愛的心，同上成功的境！末了一句，原來一夜到天光，叠是想室客。

破天荒灌製個人音片的 中國灌音公司已現開幕

營業時間 上午九時起下午九時止 地址 大陸商場二樓由望平街進出尤爲便利 電話四九二九九號

維康齒科醫院

虹口西嘉興路橋瑞吉里廿五號 專科 醫補拔鑲矯 口腔外科術 電話四一五七〇號 李維康牙醫生白

黃麟生山水畫潤

堂幅 丈疋四十八元 八尺廿四元 六尺十二元 五尺八元 四尺六元 三尺四元 屏條 對聯照堂減半 橫幅 條幅照屏 扇面冊頁 每件兩元 紙品面議 工筆加倍 青綠加倍 色紙不畫 先潤後墨 約期取件 墨費加一 收件處 本館胡仲和君代收

淋濁救星 法國 山得爾彌地

[illegible] 華商新華行 獨家經理

博濟醫院

老靶子路一四七 電話四一九〇三 精治 外科 皮膚科 泌尿科 痔瘡科 應用最新注射迅速痊愈 人工太陽燈 透熱電氣 治療 留日醫師簡連春

牙醫羅鑫泉

有牙患者注意 凡有牙痛者欲求根本決當解先有準確的診斷請來受牙科X光線攝影檢查 ▲診所南京路大慶里東六一五二樓 ●電話九四二〇〇

一四照 一冠眞

南京路新生園總店附設之 照相部最著之藝術 結晶一元四張美術絕俗名貴

憑此廣告來拍加贈一張：晶

十六歲小姑娘

（又名處女美） 九星公司出品

是最新發明的 美容品 是特別靈效的 嫩面劑 乃現代無數化粧品中之巨擘 爲近世許多青年男女之恩物 尚祈同胞 三注意焉

上海中西大藥房經理

百齡機

功能補血補精潤腸補腦開胃專治貧血衰弱便閉失眠

男女老幼四時宜服

唐拾義久咳丸

林牙科醫院

老靶子路一四七電話四一九〇三

科目 齒科口腔外科齒列矯正鑲牙補牙

本院爲提倡牙科衞生起見特設牙科民衆化之治療部上午拔牙醫牙洗牙潔白只收診金一元鑲補矯正術特別優待

留日牙醫林世昌

改造面皮

無論麻子、雀斑、粉刺、黑痣、缺嘴、赤鼻、單眼皮、皺紋、醜黑粗糙、以及面皮上各種缺憾、本院均能用最新手術限日包愈、立具保單、無效全部退還、不扣分文、

現代科學美容院 霞飛路呂班路口 醫師石霜湖啓

好萊塢浴室按摩院

本院聘請經驗宏富手術靈妙美麗摩登年輕女郎充任施術房間寬大佈置精緻每位一間男女俱全招待週到浴室清潔藥水沐浴請駕臨嘗試保君十分滿意身心感暢倘蒙惠顧賞光無任歡迎

男子擦背沐浴 每位大洋五角 女子按摩 每位一元五角

院設愛多亞路齊天舞台東隔壁友益里第一家

天津路浙江路口 英大馬路香粉弄內 新開 大上海飯店
使用靈便……禮堂大廳……喜慶壽宴……中西菜點……隨意揀選
▲電話(九四〇五〇至九四〇五九)(九四一五四至九四一五九)共有十六線

硯滴

(天倪)

□辦事精神、貴繼續不斷、讀者本晶三日一休、至次日精神、轉勞提起、今則日不間斷、如層波相接、倘亦佛家所謂念念相續乎、

□大同之世、無所謂國防、近澳洲亦爲茲是懼、殆太平洋主義媢嫉之所至乎、黨國當局、意謂之何、

作倒串太白樓上飯以酒馬二先生馮叔鸞二人最稱好朋友何不信口新體詩山東大鼓唱送之罪害看取梨花片今往事非雨雪時

陳獨秀軼事

(道聽)

人所共知爲共產黨除名之陳獨秀、今仍以共產被逮、此中是非、姑置不論、請言其軼事、

陳爲皖之懷寧人、原名仲、字仲甫、獨秀乃其筆名、民二成字義類例、猶未署此、民三創青年雜誌時、始有此稱、惟仍用文言、不用白話也、科舉時代、曾膺茂才、留學日本、辛亥革命、任皖督柏文蔚秘書、章行嚴先生設獨立週報甲寅雜誌、陳皆執筆、爲種官之言、文辭茂美、第未聲聞於時、迨青年雜誌改『新青年』、得胡適錢玄同李大釗諸先生之助、提倡白話文學、不脛而走、其名乃彰、世傳其倡公妻之說、決無此事、最近時報記載、仍沿此謬、惜哉、入北大任教務長時、頗有艷史、聞有引鳳院黛雲者、爲陳賞識、嘗與北大高足同游、幾演宋公明張文遠故事、蓋以書獃子而入花叢、未有不供人笑枋者、陳其一也、儕輩有規其不應冶遊者、陳笑謂我乃實地研究社會學、我不入地獄、誰入地獄、其語甚趣、惟尋春之時期甚短、今則爲規行矩步之人矣、又嘗爲亞東書社編英語模範讀本、不甚銷行、旋立嚮導周刊、公然唱言共產、民十六、與汪精衛同發宣言、汪代表中國國民黨、陳代表中國共產黨、滬報咸以四號字登載、外交團人大起震駭、自是中外無不知陳矣、

中央日報摘中央

(懷霜)

南京之中央日報、係中央宣傳部所辦、故其言論記載、悉遵中央黨部之意旨而行、凡屬不利於中央者、皆屏不刊載、且自程滄波君任社長後、其主論尤爲審慎、程君前在時事新報相任社論時、指摘中央、筆鋒犀利、嗣由朱子文勸其出洋考察、迨歸國後、即任中央要職、於是程先生之犀利文字、不再見於報紙、讀者無不念之、十月十八日中央日報刊一社論、曰『無可自解之時局』、未具作者姓名、而其筆法則頗似出於滄波之手、不知果爲何人之稿也、文中有云、『歲云暮矣、時日幾何、當政之人、若猶不知於此乘時、於此以盡其在我、而從中逡巡徘徊焉、從中趦趄却顧焉、此其所待者爲何、吾又何忍言之』又云『昔宋人議論未定、而金兵已經渡河、持今例昔、則吾今日之廟堂、併議論亦逐絕響矣、嗚呼、今日之時局、時局中人猶謀對之爲解決乎、抑聽時局之自爲解決而自承其天然演化之結果乎』云云、其主論固屬責備賢者之意、而爲全國國民所欲言而不敢言者、惟刊諸中央日報之社論、是可異也、

汪洋

(丹翁)

□追憶子實先生□

我有故人曰汪洋本晶記者亦曾當憶得靜老倪閩實業科長和詩忙醫界汪洋却也有本晶不提其人久絕似姓名重又來古風何不歪一首桃花潭水

花瓶中水的救災說

(冉冉)

據辦賑的人說、一粒麥送到災民口裏、至少需要一粒麥的代價、這話一面可以表示美麥來華、運來、運去、運東、運西、運費很大、一面還包藏着許多的隱秘、這些不必說牠、單就廿年的水災救濟說、在運河方面、去年開始辦賑的時候、是滑汲不分的滔天大水、一直做到今年裏運河乾到見底、還在像蝸牛似的辦賑、現在民國二十一年、已快完結、聽說災區工作、已經作一結束、照理辦理全國水災救濟善後事宜的一個結束委員會、也當早日完結、以免虛靡災款、一個結束機關、每月要支出薪水等達一萬元、可見款不虛糜、也不易做到、又聽說、辛未救濟水災的大漏洞、除去皖北免談外、漢口有用去卅多萬、單據不全的一篇爛污賬、可見一時又不容易結束了、

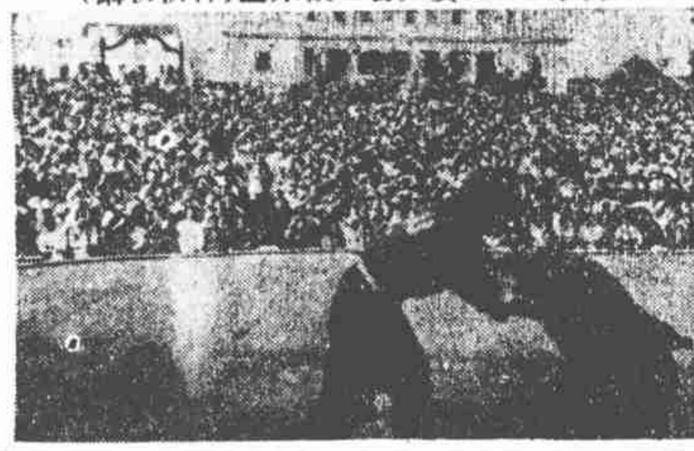

□湖南省國術館比賽大會之觀衆(林伏初攝)

胡鴻基慘死又一說

(侃侃)

市衛生局長胡鴻基之慘死、其肇禍之曲折、已誌本晶、茲又據來滬之海鹽醫院醫師言、胡之致命傷、在右部頭殼之破碎、蓋當時胡車駛行甚速、其時公路旁、有一傾斜之小路、胡車輪竟陷入斜路、胡以爲車胎洩氣、探首後望、而車已覆、胡首觸碎石、右部頭殼折碎、血如泉湧、送至海鹽醫院時已氣息僅屬、然猶有體溫、急施強心針、越一小時殞命、故同車者均無恙、胡獨蒙慘禍也、

報前云不知所往者非確、)而中央飯店則仍開一房間、以留彼秘書在京、即此數端、究莫測梁作友之葫蘆中賣什麼藥也、

對於梁作友之一般聽渕

(諦諦)

自從梁作友到了首都、鬨動一時、自然呢、在此民窮財盡之秋、忽有人毀家輸難到三千萬元、怎麼不使人神經一震、關係梁作友事、現在還在神秘之中、但是以常識判斷、不能相信梁果有鉅貲獻國、也不能說梁完全是個騙子、一、無論是一個大富翁、要一時籌集三千萬元現款、不是容易的事、尤其中國所號稱爲有錢的人、梁如此誇大、就使人家懷疑、二、中央飯店欠了二百幾十塊錢、屢索不還、雖然中國的富人、都是算小的人、但是他要輸出三千萬的人、何致各此二百餘元之小費、(現在此款已由財政部結算了)但說他是一無憑籍、來此招搖撞騙的、這話也不對、三、他所見的要人中、果然有人藐視他、(如張道藩之類)但也有人和他談得很深、如張靜江先生也不是個一無經驗的人、而且也是個有錢的人、那天和財次李調生也談了一天、可見梁亦非一無聊之窮漢、四、梁雖現在不名一錢、然一切財政部均願供給、現又由財部一科員、陪往漢口謁蔣委員長、亦由財部招待、(品

晶報擴大紀念
一枝筆勝過十萬毛瑟槍
馮玉祥 十、十、

□馮煥章先生題字□

感事

(趙叔雍)

『酬釋戡續衡中秋賓筵韻』

斷無殘夢到瑤京○一別三年迹漸生○素月不隨流水逝○酒星猶傍書堂明○怕從閒夜尋芳躅○草更櫻陰拾墜盟○四壁幽蛩應惜起○江關愁坐笑蘭成○

□劉海粟傑作『日出』□

陳獨秀苟免一死歟

(小傑)

共黨健者陳獨秀被捕後、已移解公安局、闢一小室、爲之居處、食宿頗受優待、陳患病呻吟、由醫官逐日診治、打針服藥、稍減痛苦、惟解京日期、局方嚴守秘密、防中途或有意外也、微聞中央對此案、異常重視、決組特別法庭、慎重審理、又以陳爲共黨緩和派首領、其工作偏重宣傳、不主用暴力激進、歷來共黨種種殘暴行爲、陳未預謀、故或可免一死、仿牛蘭先例、判處禁錮終身云、

邵力子勇戰鴉片

(嚶嚶)

甘肅僻處西陲、出產以水煙、皮毛、爲大宗、現因水烟落伍、農民多改植烟、近年甘省鴉片產量、已爲西北各省之冠、罰款收入、遂年遞增至四百七十九萬、故甘省所流入之現款、幾盡爲煙土之代價、以之挹注軍政各費、尚覺裕如、現任省主席邵力子先生入甘後、雖有與鴉片宣戰決心、因全省財政命脈所寄、不能先籌挹注方法、現甘省政治已上軌道、財政方面、籌劃得幾種開源之法、足可抵補此項烟畝罰款、邵遂於上月四十三次省政會議議決、厲行禁種鴉片、惟西北多種春烟、轉瞬冬屆即將下種、且以甘省漢回雜處、軍人多有以烟田爲禁臠者、稍一不慎、足釀大亂、聞邵擬親自出馬、一振省府權威、逆料今冬、邵將於冰天雪地中、開始與鴉片奮鬥、邵亦新聞家、昔對禁毒問題口誅筆伐、一行作吏身體力行、可以風矣、

超等名烟

蘇州紅丸機關慘案的疑問

(疚聖)

這幾天、蘇州人爲了富郎巷中紅丸機關的慘案、鬧得一天風雨、這件事、蘇州報上已紀載得很詳、舉其要點則死二人、傷五人、肇禍也因、先則誤會失火、繼則誤會盜警、而最要眼目、當時敲門的究竟是誰、到了這個時候、當然無人肯出來承認、但決不是強盜、則已衆口一致、因這紅丸機關、與五分局近在咫尺、强盜也不這樣獃、有人說、此種紅丸機關、全城有四五家、均趙某一人所設、向來不曾受過搜查、這一回的禍端、料也不爲搜查而起、不過五區方巡官得信最早、紛擾初起時、即有人見其在場、指揮警士捕盜、於是神經過敏的人、竟疑心到敲門的就是方巡官、那是沒有憑證的話、旁人怎敢亂道呢、但是因這一敲門、死傷的死傷了、紅丸機關也不幸穿破了、這個敲門的疑團不打破、也只好馬馬虎虎漸遠漸淡的就算解決了、

錦片前程

(七十二) 恨水

第六回 手足兩參商挾衣作遁 家庭一牢獄投筆終逃

恪爭道、你就是要去獨立生活、也當慢慢的有個計較、何必說走、寶珠手裏依然搶着東西不放、亂頓着腳道、我要走、我要走、我非走不可、恪爭一面搶奪東西、一面帶拉着她向屋子裏走、她也就了那個勢子、跟着恪爭向裏邊走、可是她到了屋子裏以後、脾氣更急、連連跳着腳道、你們不讓我走、又不容我好好的過日子、鬧得我進退兩難、難道非把我逼死不可嗎、說着話、放了手不搶奪東西、歪了身子、坐在一把椅子上鼻子呼呼出氣、恪忱忍不住了、便瞪着眼道、你打算怎麼樣、你就說罷、反正你抱定了主意、我也抱定了主意、無論怎樣說、你還沒有得着婚姻自主的機會、我就憑了這一點、可以不放過你、寶珠自恪爭拉住了以後、本來就有些軟化了、現在聽了這番話、讓她氣上加氣、不由得又强硬起來、又站着道、你憑什麼、可以不放過我、就是我的父母、對於我的身體、也不能怎樣束縛、恪忱道、在這個大門以內、我是家長、你有了不法的行爲、我可以管束你、寶珠挺了胸道、好哇、你索興說要管束我了、好罷、在這個大門以內、你要管束我、設若我不在這大門以內、你就不能管束我了、

□贈朱高士先生 (天倪)

蛟螭倏起勢騰拏。鐵筆縱橫稱作家。頡頏秦斯奔腕底。不虛丰采動天涯。

□朱高士刻印□

朱高士爲孫東吳劉香亭兩先生所刻玉印、精古無匹、本晶特爲刊出、公諸名鑒家同賞、(丹翁)

詞話

(丹翁)

紀雪蝶解除婚約事予友葉紅魚先生、以浪淘沙小調、紀雪蝶婚約解除事、凡二首、諧妙直到宋人、急錄而登之、詞曰、『雪蝶忽分飛。誰是誰非。情書千紙總成灰。說與林逋應墮淚。錯認梅妻。 夢裏定相思。縹緲仙衣。人間何處沒西施。除却巫山星不是。第二紅絲。』其二云、『也是可憐蟲。歌舞都工。垂涎十丈笑翠雄。安得化身千萬蝶。千萬秦宮。 百歲亦怱怱。好夢歡償。牡丹能有幾時紅。一襲粉衣容易破。莫怨東風。』

□醫藥□

六〇六的來歷(席時泰)

再有注射時的食鹽水、須用三百西西以上、分量很重、爲了上兩種的缺點、於是又研究了許多次數、方成功了現在的新六〇六又叫九一四的一種梅毒聖藥、舊六〇六在近十年內已經無人過問了、以上的話、是同學陸露沙醫師、在日本的時候同我說的、陸醫師是秦博士的嫡派門生、因爲他在日本醫大的時候、又在北里研究所研究細菌學、秦博士是該所裏的部長、所以對於秦博士的事情、知道得很詳細、八九年前、秦博士從南洋熱帶病學會回國、經過上海、我們留日同志、在一品香開歡迎大會、當時秦博士演說、就時我任的翻譯、次日他在禮查飯店答宴、曾經詳細的同他談過以上許多話、他並不否認、他還說德國六〇六、人家只曉得我們二人發明、實則發明人仍屬『愛爾列希』博士、我不過是發見的人罷了、歐戰時、各國都用六〇六三字、發賣治梅藥品、那時德國亦無法禁止、我也發明了一種同樣的藥品、也叫六〇六、然從良心上說話、究竟不及德國貨有効、(完)

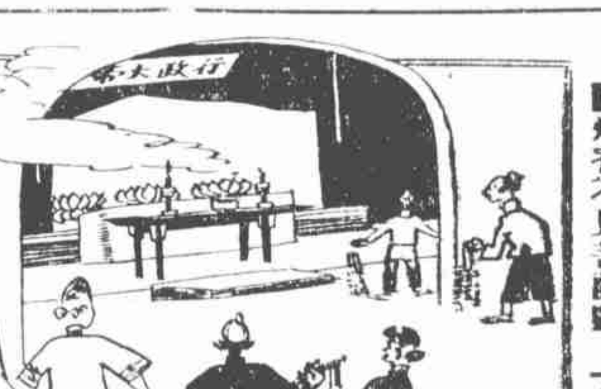

□燒香不見菩薩□

日前本報刊某男性化名丹婆詩、致桐葉先生作問答詞、代丹翁鳴不平、爰效其體、以明黑幕、(松果)

丹婆原男性、 奇談！ 下文不可看、 溜尖●
白臉何妨小、 無關● 由他扯卵彈、 嗚冤●

(註)扯卵彈、(彈讀如譚)乃湘中方言、猶上海之瞎三話四也、前意未足、又附歪詩一首、聊贅桐葉小白居士、

壯的小的由人愛。皆因老樹柴誤會。經幹不經幹怎樣。奇談乖乖阿唷唷。

□更正□

(上略)二十日貴報衣食住欄內、有海上老名士姚老先生、大家叫他姚天亮的、可惜已歸道山等語、貴報所稱的姚老先生、不知是那一位、若說是向有天亮雅號的姚紫若先生、則上星期日、汪伯奇仲韋之太夫人壽誕、猶有人見他大喝大嚼呢、恐怕社會上弄錯、特作一牢的說明、(下略)許窺豹再拜、

衣食住

□舊屋改造之實例 (淵)

這幾天吃的穿的、講得不少了、我來講講住的問題罷、我是不贊成高深洞黑底舊式房屋、也不贊成一覽無餘底新式房屋的、我的見解、第一要精緻、第二要軒敞、換一句說、就是要有結構、通空氣、合了這兩個條件、那房屋就有些意思了、現在舉一個實例如下、

我有個朋友、在蘇州城裏化一千塊錢、買了一所很小的舊屋、第一進兩間、後面一個天井、第二進又是兩間、一籠腦兒在這裏了、而且這地是畸形的、直綫裏實在只二間、第一進右面多一間、第二進左面多一間、活像西文字母S式的樣子、那知道被他一改造、就狠可觀了、他把第一進正中一間用白漆門隔成兩半、前半爲臨門間、後半爲僕役臥室、旁邊抽一條過道、右邊一間做廚房間、天井上蓋了玻棚、四邊開着風窗、做喫飯盥洗的地方、後面第二進了、以三分之一用玻窗隔成吸烟間、三分之二做會客間、左邊一間爲臥室、後面臨河、一色大玻璃窗、加上綠紗窗、就覺得耳目一爽、他現在還想在隔河化五六百元買一塊空地、用小橋通過去、做個小小花園、你想連改造費化不到三千元、連花園住宅都有了、不是一個狠經濟的辦法嗎、恐怕靜安別墅七十五兩一月的小洋房、還沒有他舒服哩、

□古泉□

□小品一刀平五千(丹翁)

此小品莽泉一刀平五千、長僅寸許、一刀二字、未用金錯、燦然朱綠、滿身水銀、是河南新出土、爲山東李子初君所得、余見漢人墨範中、有偶書絕小契刀式樣者、與此正同、故疑此品亦當時私造也、

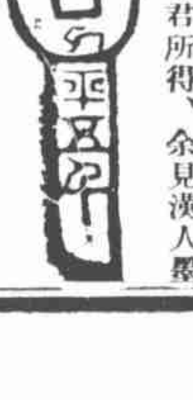

花秀瑤林記

此數年來、賽寓制度、漸覺迂闊、有頭巾氣、前者所云末等生意、頭等規矩者、今之所謂規矩、不外屈意勸客、假借名義、報效和酒、而和酒自游俠兒豁錢千百、普通較次之客、已望而生畏、無力周旋矣、於是交際之窟、有取而代之之勢、邇來有四大名地、即已故周五、唐九、錢七、岳五等是也、又若小腳老二、南京老太婆各機關、不下數十處、各有數位美姝、而錢七獲嘗以名花喧於北里、蓋即林花老七也、七嫁某名士、近八九載、因名士另貯新歡、遂作出山之舉、以長三似居淘汰之列、乃別闢蹊徑、弗及一稔、門庭如市、周五逝後、或從央頂五舊址、嗣緣五債務糾紛未解、中寢、七雖逾錦瑟年華、而秀靨生春、接物溫藹、方之周五輩、殆不可同日語也、(無諍)

□交際花錢老七□

廢車所見

(無諍)

滬西某巷、主人有廢車一、置巷之隅、車篷而匪轎者、昨晡、主人成自外歸、偶斜睨、覩車顫巍巍然、如牛觳觫狀、初疑地軸犨也、而他物皆不動聳者、察焉、餘暉掩映、亂髮雲擁、欷歔吐納、微息若絲、迫而觀之、大體雙雙、方新生活、驚而倒杂、循俗解穢、雖然一切心造、何垢何淨會名無遮、爰斬一着、咏以短章、俾證究竟、須彌納芥子。何况一車廣。醉不丞相怒。化機更酒長。服膺劉陽言。絪縕尚清朗。遇亦歡喜緣。愼莫笑愈莽。

劉海粟的乳頭闡微

(陶陶)

劉海粟歐遊畫展、計分『游歐之作』『巴黎臨摹』『歸後新作』『歐游前作』四個部分、內有『盧森堡之雪』一幀、(曾載二十年七月九日本報)尤爲觀者稱揚、此幅原作、已由巴黎博物院收藏、名貴可見、惟本屆畫展、其裸體作品、尤見減少、全裸半裸、祇十餘幅、二樓懸有十三號二十五號、一百二十三號裸女三幅、妙處不傳、而乳頭一點、充滿生機、據集藝術家云『畫家筆底之裸女兩乳、亦必使其如人體之稍見高低、略分大小、方顯生動、今觀海粟近作、已經描摹入微、而着色亦鮮艷欲滴、畫裏真真、呼之不下、奈之何哉、